8 коп.

ФУТБОЛ 75

ОДЕССА

ФУТБОЛ-75
ОДЕССА

КАЛЕНДАРЬ-СПРАВОЧНИК

Издательство «Маяк»
Одесса 1975

7А.85 (083)
Ф 96

Составители: Б. Ф. Арсен, Б. В. Галинский

Ф $\frac{20904-038}{М217(04)-75}$

© Издательство «Маяк», 1975 г.

Футбол-75
Одесса
Календарь-справочник

Редакторы А. Г. Довгонос, О. А. Сидоренко. Художник В. А. Соловьев. Художественный редактор И. С. Белоус. Технический редактор Т. Н. Молчанова. Корректор А. Я. Литинецкий. Фото М. Рыбака, С. Л. Сидорского, В. М. Стрижака.

БР 05152. Сдано в набор 19/II.1975 г. Подписано к печати 2/IV.1975 г. Формат бумаги 60x84 1/32. Бумага газетная. Бум. л. 1,25. П. л. 2,5. Усл. п. л. 2,3. Уч. изд. л. 2,53. Тираж 40.000. Заказ № 2200. Цена 8 коп.

Издательство «Маяк» Одесса, Жуковского, 14.
Типография издательства «Чорноморська комуна», Одесса, Пушкинская, 32.

В ДОБРЫЙ ПУТЬ, ФУТБОЛ-75!

Представьте себе, что нашелся бы человек, который с абсолютной точностью поведал вам, как закончится нынешний чемпионат страны, кто сколько голов забьет, на каких это произойдет минутах... Одним словом, дал бы подробнейшую и совершенно достоверную картину грядущих событий.

Захотите ли вы встретиться с таким человеком?

Первая реакция, конечно, ясна — захотим...

Но вскоре, пожалуй, ваше мнение изменится. Ведь знать финал, знать все детали будущих сражений — это же так скучно, так неинтересно! Нет! Лучше быть в неведении. В этом неведении — особая прелесть, и чем сложнее, чем запутаннее турнирные дела, тем более захватывающая перспектива быть наблюдателем, строить свои планы-предположения, прогнозировать исход футбольных битв. Это, правда, при одном непременном условии: сама борьба носит настоящий бескомпромиссный, бойцовский характер.

* * *

В предстоящем сезоне выступят:

в высшей лиге — 16 команд,

в первой лиге — 20 команд.

Президиум Федерации футбола СССР, рассмотрев итоги чемпионата и Кубка СССР 1974 года, постановил в соответствии со спортивными результатами чемпионата СССР 1974 года к участию в чемпионате СССР 1975 года допустить:

в высшей лиге — 16 команд: «ДИНАМО» (Киев), «СПАРТАК» (Москва), «ЧЕРНОМОРЕЦ» (Одесса), «ТОРПЕДО» (Москва), «АРАРАТ» (Ереван), «ДИНАМО» (Москва), «ЗЕНИТ» (Ленинград), «ПАХТАКОР» (Ташкент), «ДИНАМО (Тбилиси), «ДНЕПР» (Днепропетровск), «КАРПАТЫ» (Львов), «ШАХТЕР» (Донецк), ЦСКА, «ЗАРЯ» (Ворошиловград), «ЛОКОМОТИВ» (Москва), СКА (Ростов-на-Дону);

в первой лиге — 20 команд: «КАЙРАТ» (Алма-Ата), «НИСТРУ» (Кишинев), «ДИНАМО» (Минск), «КРЫЛЬЯ СОВЕТОВ» (Куйбышев), «НЕФТЧИ» (Баку), «ТАВРИЯ» (Симферополь), «КУЗБАСС» (Кемерово), «ТОРПЕДО» (Кутаиси), «ПАМИР» (Душанбе), «ЗВЕЗДА» (Пермь), «ШИННИК» «Ярославль), «СПАРТАК» (Ивано-Франковск), «МЕТАЛЛУРГ» (Запорожье), «СПАРТАК» (Нальчик), «КУБАНЬ» (Краснодар), «УРАЛМАШ» (Свердловск), «СПАРТАК» (Орджоникидзе), «АЛГА» (Фрунзе), «РУБИН» (Казань), «МЕТАЛЛИСТ» (Харьков).

Соревнования во второй лиге чемпионата СССР, как и в прошлые годы, будут проводить Российский и Украинский спорткомитеты и соответствующие федерации футбола (состав зон будет сообщен дополнительно).

Календарь игр чемпионата и Кубка СССР 1975 года разработан с учетом создания наиболее благоприятных условий для подготовки сборных команд СССР.

Предполагается также проведение в СССР в июле 1975 года турнира сильнейших команд социалистических стран и турниров с участием команд высшей лиги в различных городах страны в период подготовки и участия сборных команд СССР в международных соревнованиях.

Положением о чемпионате СССР по футболу предусмотрено, чтобы в случае равенства очков у двух и более команд, претендующих на призовые места или переход из лиги в лигу, между ними проводились дополнительные игры.

Местным федерациям футбола поручено на каждом стадионе разработать и осуществить ритуал праздничного проведения соревнований с организацией показательных выступлений спортсменов, ансамблей, оркестров и т. д.

Президиум Федерации футбола СССР поручил ВКС принять меры по дальнейшему улучшению качества судейства всесоюзных соревнований, в том числе:

усилить контроль посредством проверок судейства инспекторами, утвержденными президиумом Федерации футбола СССР;

продолжать практику индивидуальных просмотров игр чемпионата и Кубка СССР с использованием киносъемки и записи на видеомагнитофон;

в феврале — марте 1975 года проведен Всесоюзный сбор судей с аттестацией по теоретической и физической подготовке, используя новые нормативы ФИФА. Судей, не прошедших аттестацию, к обслуживанию чемпионата и Кубка СССР не допускать;

ввести в практику назначение судей на игры методом жеребьевки;

оказана помощь командам мастеров в период весенних сборов в изучении правил игры футболистами.

Спортивно-технической комиссии поручено комплектование футбольных команд провести в строгом соответствии с инструкцией «О порядке перехода игроков команд мастеров по футболу из одной физкультурной организации в другую». В порядке исключения разрешено увеличить прием до семи игроков в команды, переведенные из первой лиги в высшую.

* * *

В прошлом году «Черноморец» взошел на третью ступеньку пьедестала почета.

Это большая радость для его почитателей. Но радость вчерашнего дня. Сегодня иные чувства владеют болельщиками — не хочется стать свидетелем крушения команды, не хочется, чтобы говорили: мол, прошлогодний успех — случайность.

Поэтому будем надеяться на парней из «Черноморца». Будем верить в мудрость и твердость, знания и удачливость руководителей команды. Спортивное счастье не сможет отвернуться от тех, кто не ждет его сложа руки, а борется за него с упорством, которое должно отличать настоящих спортсменов.

Сообщения печати о том, как готовились коллективы высшей лиги к новому сезону, заставляют думать, что борьба предстоит напряженная.

Что ж, удачи тебе, «Черноморец»!

Не в матросском характере избегать трудностей, искать жизни легкой, безоблачной.

Да здравствуют честные, умные, мужественные, красивые поединки!

В добрый путь, футбол-75!

М	команды	1	2	3	4	5	6	7	8	9	10	11	12	13	14	15	16	В	Н	П	мячи	О
1	„Динамо"К.		1:0 0:2	3:3 2:0	2:0 1:1	2:0 0:0	2:1 2:0	5:0 0:2	1:1 3:3	2:0 0:0	0:0 3:1	0:0 1:1	1:0 2:2	1:1 2:0	1:1 5:0	2:0 1:2	0:1 4:2	14	12	4	49-24	40
2	„Спартак"	0:1 2:0		0:1 3:0	0:0 1:3	0:2 1:0	1:1 0:0	1:1 1:1	4:1 3:0	1:0 1:0	0:0 4:1	1:1 2:1	0:0 1:3	2:1 2:1	1:0 2:2	1:0 4:0	2:1 0:1	15	9	6	41-23	39
3	„Черноморец"	3:3 0:2	1:0 0:3		0:0 1:0	0:2 2:1	1:1 0:0	0:2 2:0	1:0 1:0	2:2 0:2	2:2 1:1	1:1 2:0	1:2 1:0	1:0 0:1	2:1 0:0	3:3 0:0	2:1 5:1	12	11	7	35-31	35
4	„Торпедо"	0:2 1:1	0:0 3:1	0:0 0:1		1:0 1:0	0:2 1:0	0:1 2:1	2:2 0:1	0:0 4:1	0:0 3:0	0:1 0:1	2:1 2:0	0:2 0:1	2:1 0:3	1:1 3:1	4:3 3:0	13	7	10	35-28	33
5	„Арарат"	0:2 0:0	2:0 0:1	2:0 1:2	0:1 0:1		2:2 3:2	0:0 4:0	0:0 3:1	0:1 2:2	0:1 1:1	1:1 1:1	0:1 2:0	3:2 1:0	4:2 0:1	1:0 0:0	2:2 2:1	11	10	9	37-28	32
6	„Динамо"М.	1:2 0:2	1:1 0:0	1:1 0:0	2:0 0:1	2:2 2:3		3:3 3:1	0:0 4:0	0:0 0:0	3:1 1:3	2:1 1:4	0:0 3:0	1:1 1:2	2:1 5:0	1:2 1:2	1:0 1:0	10	11	9	42-33	31
7	„Зенит"	0:5 2:0	1:1 1:1	2:0 0:2	1:0 1:2	0:0 0:4	3:3 1:3		1:1 2:2	1:1 1:2	1:1 1:1	1:0 2:3	2:2 1:1	1:0 0:0	1:0 2:0	2:2 3:2	1:1 1:1	8	15	7	36-41	31
8	„Пахтакор"	1:1 3:3	1:4 0:3	0:1 0:1	2:2 1:0	0:0 1:3	0:0 0:4	1:1 2:2		1:1 2:1	0:2 5:0	0:2 1:0	3:1 0:2	4:1 1:1	4:2 1:1	3:4 4:1	1:0 3:0	10	10	10	45-44	30
9	„Динамо"Тб.	0:2 0:0	0:1 0:1	2:2 2:0	0:0 1:4	1:0 2:2	0:0 0:0	1:1 2:1	1:1 1:2		0:0 0:0	0:0 0:0	1:0 1:1	1:3 1:0	1:2 3:2	0:5 1:1	4:2 3:1	8	14	8	29-34	30
10	„Днепр"	0:0 1:3	0:0 1:4	2:2 1:1	0:0 1:3	1:0 1:1	1:3 3:1	1:1 1:1	2:0 0:5	0:0 0:0		3:1 3:4	1:2 1:0	1:2 1:0	1:1 0:2	1:0 0:1	2:0 2:1	9	11	10	31-39	29
11	„Карпаты"	0:0 1:1	1:1 1:2	1:1 0:2	1:0 1:0	1:1 1:1	1:2 4:1	0:1 3:2	2:0 0:1	0:0 0:0	1:3 4:3		1:2 1:1	1:1 0:2	0:2 0:0	2:2 2:0	0:1 3:0	8	12	10	33-33	28
12	„Шахтер"	0:1 2:2	0:0 3:1	2:1 0:1	1:2 0:2	1:0 0:2	0:0 0:3	2:2 1:1	1:3 2:0	0:1 1:1	2:1 0:1	2:1 1:1		1:1 0:0	0:0 0:2	0:0 5:2	2:2 2:1	8	12	10	31-35	28
13	ЦСКА	1:1 0:2	1:2 1:2	0:1 1:0	2:0 1:0	2:3 0:1	1:1 2:1	0:1 0:0	1:4 1:1	3:1 0:1	2:1 0:1	1:1 2:0	1:1 0:0		1:3 0:0	0:0 0:0	3:3 1:1	7	12	11	28-33	26
14	„Заря"	1:1 0:5	0:1 2:2	1:2 0:0	1:2 3:0	2:4 1:0	1:2 0:5	0:1 0:2	2:4 1:1	2:1 2:3	1:1 2:0	2:0 0:0	0:0 2:0	3:1 0:0		1:2 1:0	1:1 0:0	8	10	12	32-41	26
15	„Кайрат"	0:2 2:1	0:1 0:4	3:3 0:0	1:1 1:3	0:1 0:0	2:1 2:1	2:2 2:3	4:3 1:4	5:0 1:1	0:1 1:0	2:2 0:2	0:0 2:5	0:0 0:0	2:1 0:0		2:4 2:0	8	10	12	37-47	26
16	„Нистру"	1:0 2:4	1:2 1:0	1:2 1:5	3:4 0:3	2:2 1:2	0:1 0:1	1:1 1:1	0:1 0:3	2:4 1:3	0:2 1:2	1:0 0:3	2:2 1:2	3:3 1:1	1:1 0:0	4:2 0:2		4	8	18	32-59	16

Итоговая таблица чемпионата СССР 1974 года. Высшая лига. Основные составы.

ПРИЗЫ БОЛЬШОГО ФУТБОЛА

Не только голы и очки характеризуют каждый футбольный чемпионат. Итоговая таблица хоть и отражает соотношение сил, но о многих нюансах борьбы болельщику расскажет перечень обладателей традиционных призов большого футбола.

ПРИЗ имени Григория Федотова учрежден командой ЦСКА в честь выдающегося советского футболиста. Вручается команде, забившей наибольшее количество мячей. В пятый раз обладателем его стали динамовцы Киева, забившие 49 мячей.

ПРИЗ лучшему бомбардиру. Редакция газеты «Труд» вручает его самому результативному игроку высшей лиги. В третий раз подряд его получил киевский динамовец Олег Блохин, который забил 20 голов.

ПРИЗ за лучшую разницу мячей. Обладателями этого приза, учрежденного украинским журналом «Старт», стали также киевляне. Они забили 49 голов, пропустили 24, разница — 25 мячей.

ПРИЗ за победу в соревнованиях дублирующих составов. В седьмой раз им награждены дублеры киевского «Динамо». Приз учрежден Спорткомитетом СССР.

ДВУМЯ СОСТАВАМИ. Так называется приз Федерации футбола СССР для команды, которая наберет лучшую сумму очков основным и дублирующим составами. В восьмой раз он вручен клубу киевского «Динамо», набравшему 86 очков (основной состав—40, дублирующий — 46).

ЧЕСТЬ ФЛАГА. Приз установлен для команды, которая на протяжении сезона делегирует наибольшее количество игроков в сборную команду СССР. Его также завоевали футболисты столицы Украины.

ПРИЗ крупного счета. Еженедельник «Футбол—Хоккей» вручил его московскому «Спартаку», который обыграл «Пахтакор» со счетом 4:1, «Днепр» — 4:1, «Черноморец» — 3:0, «Кайрат» — 4:0 и вновь «Пахтакор» — 4:0. Всего 11 команд добивались побед с крупным счетом.

ПРИЗ агрессивного гостя. Этот приз редакция газеты «Комсомольское знамя» вручила московским спартаковцам, набравшим на чужих полях 16 очков. Кстати, лишь три команды — «Динамо» (Киев), «Черноморец» и «Карпаты» — не потерпели на своем поле ни одного поражения.

ЗА ВОЛЮ К ПОБЕДЕ. Обладателями приза редакции газеты «Советская Россия» стали футболисты «Арарата». Проигрывая в

счете в трех матчах, армянские футболисты сумели переломить ход встречи и победили: «Зарю» — 4:2 (причем, во время этого матча ереванцы дважды отыгрывались), «Пахтакор» — 3:1 и московское «Динамо» — 3:2, которому поначалу проигрывали 0:2. Трижды отыгрывались и московские торпедовцы, но, как видим, ереванцы чаще попадали в трудную ситуацию.

КУБОК ПРОГРЕССА. Его вручает украинская «Рабочая газета» команде, которая наилучшим образом выступила по сравнению с предшествующим сезоном. Приз получил «Черноморец», выступавший в сезоне 1973 года в первой лиге, а в прошедшем чемпионате занявший третье место в высшей лиге.

ПРИЗ журнала «Огонек» вручен лучшему вратарю спартаковцу Александру Прохорову.

ПРИЗ журнала «Человек и закон» получили футболисты «Черноморца». У них самое меньшее количество удалений с поля и предупреждений. Такой же показатель и у московских торпедовцев. Но морякам отдано предпочтение ввиду того, что они занимают более высокую ступеньку турнирной таблицы, чем москвичи.

33 ЛУЧШИХ

Федерация футбола СССР 26 декабря 1974 года назвала 33 лучших игрока прошедшего сезона. Вот кто вошел в эту «команду»:

вратари: А. ПРОХОРОВ («Спартак»), Е. РУДАКОВ («Динамо», Киев), В. ПИЛЬГУЙ («Динамо», Москва);

правые крайние защитники: В. ТРОШКИН («Динамо», Киев), Г. ЛОГОФЕТ («Спартак»), Р. ДЗОДЗУАШВИЛИ («Динамо», Тбилиси);

правые центральные защитники: М. ФОМЕНКО («Динамо», Киев), Н. ОСЯНИН («Спартак»), В. ЗВЯГИНЦЕВ («Шахтер»);

левые центральные защитники: С. ОЛЬШАНСКИЙ («Спартак»), Н. ХУДИЕВ («Торпедо»), С. НИКУЛИН («Динамо», Москва);

левые крайние защитники: В. МАТВИЕНКО («Динамо», Киев), В. БУТУРЛАКИН («Торпедо»), Н. ВЫСОКИХ (ЦСКА);

правые полузащитники: В. ВЕРЕМЕЕВ («Динамо», Киев), В. КУЗНЕЦОВ («Заря»), А. МИНАЕВ («Спартак»);

центральные полузащитники: В. КОЛОТОВ («Динамо», Киев); М. МАЧАИДЗЕ («Динамо», Тбилиси), О. ЗАНАЗАНЯН («Арарат»);

левые полузащитники: А. АНДРИАСЯН («Арарат»), Е. ЛОВЧЕВ («Спартак»), М. АН («Пахтакор»);

правые крайние нападающие: В. ОНИЩЕНКО («Динамо», Киев), Ю. ЧЕСНОКОВ («Локомотив»), Л. ИШТОЯН («Арарат»);

центральные нападающие: В. НИКОНОВ («Торпедо»), В. ФЕДОРОВ («Пахтакор»), В. ПАВЛЕНКО («Динамо», Москва);

левые крайние нападающие: О. БЛОХИН («Динамо», Киев), В. ХАДЗИПАНАГИС («Пахтакор»), В. КАЗАЧЕНОК («Зенит»).

СОСТАВ КОМАНДЫ «ЧЕРНОМОРЕЦ»

Старший тренер заслуженный тренер УССР, мастер спорта СССР **Ахмед Лятифович Алескеров.** Родился в 1935 году. Играл в команде «Нефтяник» с 1955 по 1965 г. С 1965 года работал тренером в команде «Нефтчи», с 1966 года — старшим тренером. С июня 1973 года работает в «Черноморце», в том же году привел команду к малым золотым медалям за победу в первой лиге, в 1974-м — к бронзовым медалям в высшей лиге советского футбола.

Тренер команды заслуженный тренер УССР **Юрий Леонидович Заболотный.** Мастер спорта СССР. Родился в 1939 году. Играл в «Черноморце» с 1959 по 1963 год. На тренерской работе с 1971 года.

Начальник команды заслуженный тренер УССР **Юрий Михайлович Романов.** Мастер спорта СССР. Родился в 1936 году. Играл в команде «Торпедо» (Ростов). С 1961 по 1963 год защищал честь «Черноморца». С 1966 года — на тренерской работе.

Александр Дегтярев. Мастер спорта СССР. Родился в 1947 году. В «Черноморце» с 1972 года. В составе команды в чемпионатах СССР провел 48 матчей. Бронзовый призер XXXVI чемпионата СССР. Закончил Киевский институт физкультуры.

Алексей Нефедов. Мастер спорта СССР. Родился в 1948 году. Воспитанник группы подготовки «Черноморца». В команде мастеров с 1966 года. Всего в составе «Черноморца» провел 55 игр, из них 24 — в высшей лиге. Бронзовый призер XXXVI чемпионата СССР. Член ВЛКСМ. Студент Одесского института инженеров морского флота.

Владимир Нечаев. Мастер спорта СССР. Родился в 1950 году. В команде мастеров с 1967 года. В чемпионате СССР провел за «Черноморец» 154 игры, из них 39 — в высшей лиге, забил 9 голов. Бронзовый призер XXXVI чемпионата СССР. Член ВЛКСМ. Студент Одесского педагогического института.

Вячеслав Лещук. Мастер спорта СССР. Родился в 1951 году. Воспитанник Белгород-Днестровской ДСШ. В команде мастеров «Черноморца» с 1968 года. В основном составе с 1973 года. Всего в первенстве СССР провел за «Черноморец» 66 игр, из них 23 — в высшей лиге, забил 4 гола. Провел 9 матчей в составе сборной СССР. Член ВЛКСМ. Студент юридического факультета Одесского университета.

Виктор Зубков. Мастер спорта СССР. Родился в 1943 году. В футбол начал играть в

Александр
Дегтярев

Алексей
Нефедов

Владимир
Нечаев

Вячеслав
Лещук

Виктор
Зубков

Виталий
Фейдман

Григорий
Сапожников

Леонид
Барановский

Владимир
Устимчик

Анатолий
Дорошенко

Владимир
Григорьев

Владимир
Макаров

Евгений
Логвиненко

Игорь
Иваненко

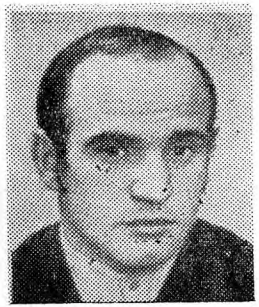

Владимир
Родионов

Виктор
Прокопенко

Александр
Сапельняк

Петр
Найда

Анатолий
Рыбак

Николай
Михайлов

Сергей
Доценко

Донецке в командах «Локомотив» и «Шахтер». В «Черноморце» с 1966 года. В основном составе — с 1967 года. Всего в первенстве СССР в основном составе «Черноморца» провел 241 матч, из них 144 — в высшей лиге. Забил 19 голов. Член КПСС. Окончил факультет физического воспитания Одесского педагогического института.

Виталий Фейдман. Мастер спорта СССР. Родился в 1948 году. Выступал за команды «Молдова» и СКА (Одесса). В «Черноморце» с 1969 года. В чемпионатах страны в составе команды провел 105 матчей, из них 47 — в высшей лиге. Забил 4 гола. Студент факультета физического воспитания Одесского педагогического института.

Григорий Сапожников. Мастер спорта СССР. Родился в 1950 году. Воспитанник юношеской команды «Локомотив» (Одесса). В команде мастеров «Черноморец» с 1967 года. В основном составе дебютировал 4 июля. Провел в первенстве СССР в основном составе «Черноморца» 92 матча, из них 57 — в высшей лиге. Забил 8 мячей. Бронзовый призер XXXVI чемпионата СССР. Член ВЛКСМ. Образование — среднее.

Леонид Барановский. Кандидат в мастера спорта СССР. Родился в 1953 году. Воспитанник юношеской команды «Локомотив» (Одесса). В команде мастеров «Черноморец» с 1971 года. Всего в первенстве СССР провел 19 игр, из них 2 — в высшей лиге. Забил 2 гола. Член ВЛКСМ. Студент Одесского института народного хозяйства.

Владимир Устимчик. Мастер спорта СССР. Родился в 1952 году. В футбол начал играть в Кривом Роге. В команде мастеров «Черноморец» с 1973 года. В основном составе провел 24 матча, из них 15 — в высшей лиге. Бронзовый призер XXXVI чемпионата СССР. Член ВЛКСМ, образование— среднее.

Анатолий Дорошенко. Мастер спорта СССР. Родился в 1954 году. Играл за сборную юношескую команду Одесской области. В команде «Черноморец» с 1972 года. В первенстве СССР в основном составе провел 25 игр, из них 22— в высшей лиге. Забил 2 мяча. Бронзовый призер XXXVI чемпионата СССР. Член ВЛКСМ. Студент Одесского педагогического института.

Евгений Логвиненко. Мастер спорта СССР. Родился в 1949 году. В футбол начал играть в Ворошиловграде. В «Черноморце» с 1974 года, провел 22 игры. Бронзовый призер XXXVI чемпионата СССР. Окончил Запорожский педагогический институт.

Игорь Иваненко. Мастер спорта СССР. Родился в 1948 году. В футбол начал играть в Каменец-Подольске. В «Черноморце» с 1973

года. В основном составе провел 41 матч, из них 13— в высшей лиге. Забил 2 гола. Бронзовый призер XXXVI чемпионата СССР.

Владимир Григорьев. Мастер спорта СССР. Родился в 1948 году. В футбол начал играть в симферопольской «Таврии». В «Черноморце» с 1974 года, провел 29 матчей в основном составе в первенстве СССР в высшей лиге. Бронзовый призер XXXVI чемпионата СССР. Член ВЛКСМ. Окончил Крымский педагогический институт.

Владимир Макаров. Мастер спорта СССР. Родился в 1947 году. В футбол начал играть в Душанбе. В «Черноморце» с 1974 года. За основной состав провел 30 матчей, забил 13 голов. Бронзовый призер XXXVI чемпионата СССР. Студент Киевского института физкультуры.

Владимир Родионов. Родился в 1949 году. Мастер спорта СССР. В футбол начал играть в Новосибирске. В «Черноморце» с 1974 года. Провел в основном составе 16 матчей, забил 2 гола.

Виктор Прокопенко. Родился в 1944 году. Мастер спорта СССР. В футбол начал играть в Жданове. В команде «Черноморец» играл в 1968—1970 годах. Летом 1974 года вернулся в команду. Сыграл 14 игр, забил 2 гола. Бронзовый призер XXXVI чемпионата СССР.

Александр Сапельняк. Первый спортивный разряд. Родился в 1952 году. В футбол начал играть в Херсоне. В «Черноморце» с 1975 года.

Петр Найда. Мастер спорта СССР. Родился в 1945 году. В футбол начал играть в Одессе. В «Черноморце» играл в 1965—1966 годах. Провел в основном составе 15 игр. В 1975 году вернулся в команду. Студент Киевского института физкультуры.

Анатолий Рыбак. Кандидат в мастера спорта СССР. Родился в 1946 году. В футбол начал играть в Керчи. В «Черноморце» с 1975 года. Студент Кишиневского педагогического института.

Николай Михайлов. Родился в 1948 году. Воспитанник юношеской команды завода «Продмаш». В «Черноморце» с 1967 года. В 1971—1974 годах выступал за команду «Молдова» (Кишинев). В 1975 году вернулся в команду «Черноморец». Член ВЛКСМ.

Сергей Доценко. Мастер спорта СССР. Родился в 1947 году. Чемпион СССР 1971 года. Играл в команде «Динамо» (Киев). С июля 1974 года — в команде «Черноморец».

СЛАГАЕМЫЕ ПОБЕДЫ

Рассказывают футболисты «Черноморца»

— Поздравляю вас с медалями, — сказал Владимир Макаров.

Это было 20 октября в аэропорту Минеральные Воды, где совершил посадку самолет рейса 7402 Алма-Ата — Одесса. Позади было трудное среднеазиатское турне, где в двух иг-

рах «Черноморец» сумел набрать три очка. Самолет отправлялся сразу после окончания матча с «Кайратом», и во время полета футболисты несколько раз ходили к летчикам узнавать, не передавали ли по радио, как закончились остальные игры тура.

Наконец во время посадки в Минводах услышали по телевизионной программе «Время», что один из преследователей, московское «Торпедо», проиграл «Карпатам». Теперь уже не было сомнений в том, что медали совсем близко.

Нелегким был сезон-74 для «Черноморца», но команда с честью выдержала испытание.

Как-то перед началом сезона — это было на базе в Черноморке — Ахмед Лятифович Алескеров собрал команду и, взяв турнирную таблицу XXXVI чемпионата СССР, в которой свободна была еще каждая клетка, начал анализировать возможности команд высшей лиги.

— Киевское «Динамо», пожалуй, сильнее всех, находится на подъеме, и предстоящий сезон скорее всего станет для киевлян золотым.

«Арарат» слишком много сил отдал прошлогоднему чемпионату, тому, чтобы сделать дубль.

Все московские команды, бесспорно, обладают большим потенциалом, но хватит ли у них собранности провести и предстоящий сезон достаточно ровно? Многие другие команды просто психологически не готовы к тому, чтобы вести борьбу за призовые места. А «Черноморец» в прошедшем сезоне научился побеждать.

Так что, кроме киевлян, все остальные команды, если учесть их достоинства и недостатки, приблизительно равны. Значит?..

Слова старшего тренера были убедительны. Но когда все разошлись по своим комнатам, почти каждым постепенно овладевали сомнения.

Побыстрее бы начинались календарные встречи!

Наконец пришел долгожданный апрель, и начались игры. Вот как они проходили.

12 апреля. «Карпаты» — «Черноморец» — 1 : 1. Гол забил Зубков.

28 апреля. «Динамо» (Москва) — «Черноморец» — 1 : 1. Гол забил Зубков.

31 апреля. «Черноморец» — «Днепр» — 2 : 2. Голы забили Нечаев, Фейдман.

2 мая. «Шахтер» — «Черноморец» — 2 : 1. Гол на 90-й минуте забил Томашевский.

9 мая. «Черноморец» — «Спартак» —1 : 0. Радостный миг победы наступил на 47-й минуте матча. Ребята поздравляют автора гола — Сапожникова. Это была первая победа в сезоне.

14 мая. «Черноморец» — «Динамо» (Киев) — 3 : 3.

31 мая. «Торпедо» — «Черноморец» — 0 : 0.

10 июня. «Зенит» — «Черноморец» — 2 : 0.

18 июня. «Черноморец» — «Пахтакор» — 1 : 0. Гол на 85-й минуте забил Макаров.

Третий месяц выступал Владимир в высшей лиге за «Черноморец». Раньше, в «Памире»,

к этому времени на счету Макарова было уже мячей пять-шесть. А здесь что-то не клеилось, особенно поначалу... В новую команду он шел без особой охоты. Привлекало только то, что в ней работал Алескеров. Но ведь, кроме старшего тренера, есть еще футболисты, которые, он знал, не всегда радуются пришельцам: придется ведь кому-то пересесть на скамейку запасных. В некоторых командах, случается, стараются «задавить» новичка. Через несколько дней после приезда Володя обнаружил, что в «Черноморце» этого и в помине нет. Есть, конечно, закадычные друзья: Дорошенко и Родионов, Лещук и Фейдман, Сапожников и Куличенков. Но, в общем-то, в команде царит дух дружбы. Несмотря на то, что характер у каждого горячий, все удивительно уживаются, не ссорятся даже после неудач, не обвиняют друг друга, как это порой случается у футболистов. После неудачного старта Макаров переживал: будут, мол, посмеиваться, — тоже нашелся бомбардир... из «Памира». И вдруг услышал от Зубкова: «Что-то не клеится у меня. А ты молодец, два раза чуть не забил, а один раз я виноват, не успел пас отдать».

...Очень хотелось Макарову ответить на эту расположенность к себе чем-нибудь реальным — забитыми голами.

25 июня. «Черноморец» — «Кайрат» — 3 : 3. Голы забили Зубков, Дзюба, Макаров.

1 июля. «Арарат» — «Черноморец» — 2 : 0.

Отношение к проигранным матчам чаще всего однозначно: о них спешат забыть, объясняют неудачу случайностями, плохим полем,

необъективным судейством, тем, что команда сыграла ниже своих возможностей. После проигрышей в Донецке и Ереване тренеры «Черноморца» многим воспитанникам поставили четверки и пятерки. И это не было хорошей миной при плохой игре. Они выступали действительно хорошо.

«После Донецка я поверил в то, что мы и на самом деле можем чего-нибудь добиться,— говорит Владимир Нечаев. — На чужих полях мы обычно «зажимались», боялись ответственности, спешили побыстрее избавиться от мяча — чур не я виноват в том, что гол пропустили или не забили. А в Донецке и Ереване мы заиграли свободно».

К этому времени о шансах «Черноморца» судить было трудно — команда числилась в середнячках, игровое лицо ее еще не определилось. Впрочем, одна отличительная черта в характере «Черноморца» уже была: строгая игровая дисциплина, четкое выполнение всех тренерских установок. Одесситы не ставили перед собой определенной цели: выиграть приз справедливой игры, но все шло именно к этому. Вопрос дисциплины больше всего волнует тренеров. Алескерову, Заболотному, Романову не пришлось тратить времени на различного рода проверки и убеждения. На поле и за его пределами все строилось на доверии: выкуренная футболистами сигарета — это, в общем-то, тоже гол в свои ворота, все это хорошо знали! Футболисты понимали своих наставников с полуслова. Но это не значит, что соблюдался только принцип единоначалия. А. Алескеров создал своеобразный совет, в который, наряду с тренерами, входили опыт-

ные игроки Зубков, Фейдман, Макаров, Лещук, директор спортивной базы, ветеран «Черноморца» В. Сыромятников. Вот что писал по этому поводу старший тренер «Черноморца» в еженедельнике «Футбол — Хоккей»: «Творческий коллектив, а именно так я представляю команду мастеров, должен уметь разбираться в себе. Футболист может и должен негодовать, не соглашаться, спорить, отстаивать свое «я», а тренер обязан уметь выслушать игрока и уметь доказать свою правоту. Только такие, не диктаторские, а деловые, товарищеские отношения открывают дорогу к спортивному творчеству. Мне и моим коллегам Ю. Романову и Ю. Заболотному не сразу удалось добиться, чтобы у игроков было «что на уме, то и на языке» в общении с нами. Ох, как нелегко было добиться откровенности! Но необходимо. Иначе — недомолвки, косые взгляды, а там, глядишь, и разнобой...»

Так, полное доверие, взаимопонимание между тренером и командой становилось одним из слагаемых победы.

Популярное выражение «умей проигрывать», наверное, следует расшифровать и так: умей после проигрыша выиграть. Во всяком случае, после поражения в Ереване «Черноморец» добился победы.

9 июля. «Черноморец» — «Заря» — 2 : 1. Голы забил Макаров на 57-й и 61-й минутах.

13 июля. «Черноморец» — «Динамо» (Тбилиси) — 2 : 2. Голы забили Родионов, Сапожников.

26 июля. «Черноморец» — ЦСКА — 1 : 0. Гол забил Макаров.

В этой встрече с ЦСКА были подведены итоги игры «Черноморца» в первом круге. Команда набрала 17 очков и заняла шестое место.

Вскоре — это было в конце июля, — выступая перед болельщиками на одесском Центральном стадионе, Алескеров заявил, что «отныне задача команды — остаться в первой шестерке». Чемпионат продолжался.

31 июля. «Черноморец» — «Нистру» — 5 : 1. Голы забили Прокопенко, Дорошенко, Макаров (три).

6 августа. «Черноморец» — «Карпаты» — 2 : 0. Голы забил Макаров.

На другой день после этого матча болельщики команды с нетерпением ждали газеты с турнирной таблицей. Многие, наверное, тогда вырезали и сохранили ее: слишком уж радовала она взгляд — «Черноморец» на втором месте.

16 августа. ЦСКА — «Черноморец» — 1 : 0.

Этого матча москвичи ждали. В ложе прессы стадиона «Динамо» было тесно, собрались все ведущие футбольные обозреватели.

«Черноморец» проиграл. Но... даже старший тренер ЦСКА Борис Агапов сказал, что в этот день «Черноморец» выглядел на поле лучше, чем его команда.

«Такой команды в этом году мы еще не видели в Москве, — говорил обозреватель «Советского спорта» Олег Кучеренко. — Одесситы играют в открытый футбол, не боятся рисковать: синтез футбола тотального и романтического».

Специалисты часто повторяли в этот день малознакомую фамилию — Устимчик.

Когда Владимир Устимчик появился на поле за пятнадцать минут до окончания матча с «Кайратом», многие удивились, восприняв это как неоправданный эксперимент тренера. И провел эти минуты молодой футболист хоть и с азартом, но сумбурно.

Однако в конце чемпионата «Черноморец» уже невозможно было представить без Владимира Устимчика.

— Подготовительный тренировочный период провел плохо, — признается Володя, — тренировался мало. Когда начались первые игры чемпионата, ничего у меня не выходило. Думал о том, чтобы перейти побыстрее в первую лигу, стыдно было, что не оправдал надежд тренеров, взявших меня в «Черноморец». Но в конце первого круга, перед матчем с «Кайратом», Ахмед Лятифович сказал мне: «Готовься, Володя, выйдешь на замену». И хоть сыграл не очень удачно, тренер продолжал выпускать меня за основной состав. Поверил я наконец-то в себя. Жаль только, сезон быстро закончился, только, кажется, разыгрался...

25 августа. «Заря» — «Черноморец» — 0 : 0.

1 сентября. «Черноморец» — «Зенит» — 2 : 0. Голы забили Зубков и Голубев — в свои ворота.

9 сентября. «Черноморец» — «Торпедо» — 1 : 0. Гол забил Макаров.

14 сентября. «Динамо» (Киев) — «Черноморец» — 2 : 0.

Многих настораживали в этот период выступления «Черноморца». Удержится или нет? После игры с киевским «Динамо» раздались вздохи пессимистов.

22 сентября. «Днепр» — «Черноморец» — 1 : 1. Гол забил Макаров.

6 октября. «Черноморец» — «Шахтер» — 1 : 0. Гол забил Макаров.

На первых минутах матча с «Шахтером» получил травму Виталий Фейдман. Это была значительная потеря для команды, но, тем не менее, матч моряки выиграли: помогла все та же взаимозаменяемость.

— Самое трудное — это находиться в бездействии, — вспоминает Виталий. — Я сидел на скамейке запасных, следил за игрой в Ташкенте и в Алма-Ате, казалось, знал наперед, что сделает каждый из моих товарищей. Очень спешил побыстрее стать в строй.

В последних поединках Виталий Фейдман плечом к плечу с товарищами боролся за медали.

10 октября. «Пахтакор» — «Черноморец» — 0 : 1.

Перед отъездом в Ташкент внимательно просмотрели записанный на видеомагнитофон матч «Пахтакор» — «Кайрат», в котором ташкентцы победили со счетом 4 : 1. Выглядел «Пахтакор» внушительно. Игровые ситуации комментировал Алескеров. По нескольку раз повторяли те моменты, когда Ан забивал свои три гола.

«Смотрите, — говорил Ахмед Лятифович, — вот он получает пас в штрафной площадке, вокруг в радиусе семи метров никого нет, никто не мешает нанести завершающий удар.

А если бы были начеку защитники? Думаю, что наша оборона такой промашки не допустит».

Так оно и произошло на самом деле. А на 40-й минуте в одной из острых контратак Анатолий Дорошенко забил гол, оказавшийся решающим. Но это была еще далеко не победа. «Пахтакор» атаковал подолгу, массированно. Но без робости, без лишней скованности встречали одесские защитники и Ана, и Хадзипанагиса, и Федорова. Эта уверенность передалась и нападающим.

20 октября. «Кайрат» — «Черноморец» — 0:0.

На чужих полях труднее всего приходится, конечно, защитникам гостей: хозяевам почему-то всегда удается создать территориальный перевес, пусть даже их соперник стоит в турнирной таблице на десять ступеней выше. Для защитников «Черноморца» матч в Алма-Ате был трудным до того момента, когда они поняли, что четкости, осмысленности в действиях нападения противника нет, что это самый обыкновенный «навал», рассчитанный на то, чтобы обескуражить защитников, создать нервозную обстановку, в которой, случается, влетают голы и в собственные ворота.

Очень важно было не предаваться панике. И тут, пожалуй, как и всегда на чужих полях, внес ясность Вячеслав Лещук. Он был абсолютно невозмутим, а в один из моментов, когда к воротам рвался нападающий Евдокимов, крикнул Григорьеву: «Спокойно! Ничего не будет!» И постепенно все поняли, что и в самом деле ничего опасного не будет.

— У меня у самого тоже есть свои кумиры, — говорит Вячеслав, — я тоже преклоняюсь перед многими мастерами. Даже перед теми, против кого играю. Но делаю это уже после игры. А на поле я авторитетов не признаю. Нужно верить в себя, нужно побеждать соперника своей уверенностью.

10 ноября. «Черноморец» — «Арарат» — 2:1. Голы забил Виктор Прокопенко.

«В коллектив я влился не случайно, — рассказывает Виктор, — весь первый круг следил за «Черноморцем» по телевизору. Признаюсь, мысленно играл в нем, мечтал играть. Ведь в «Черноморце» были мои старые товарищи Зубков, Фейдман, Лещук. Началось все здорово: за несколько часов до матча еще не знал, подпишут ли мое заявление в Управлении футбола о возвращении в «Черноморец». Позвонили из Москвы — можно! Только вышел на замену — и через минуту забил гол, сравнял счет. А потом — как будто все свое спортивное счастье исчерпал в этом матче, три месяца не мог гол забить, все штанги обил, а мяч не шел в ворота. Так, думал и останусь с двумя голами».

16-я минута матча «Черноморец» — «Арарат». Мяч отлетает от верхней перекладины ворот Абрамяна, его перехватывает Виктор Прокопенко и сильным ударом, без обработки, посылает в сетку ворот.

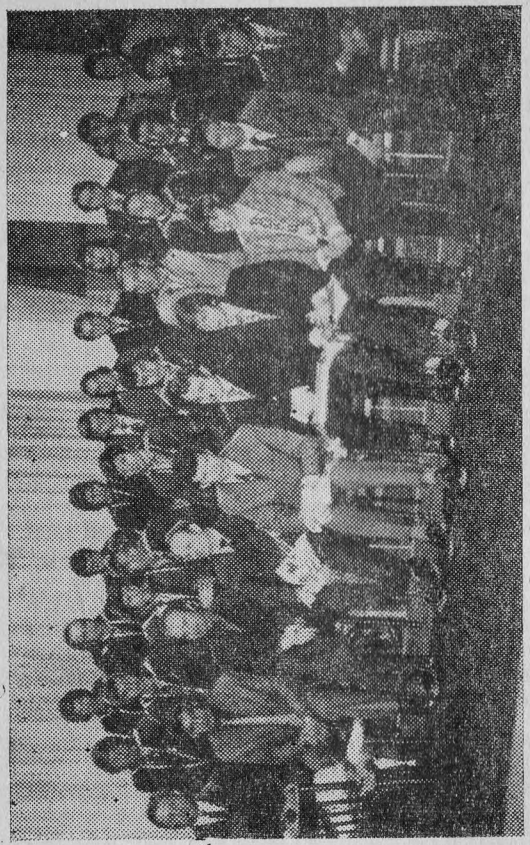

Футболисты команды «Черноморец» после торжественного вручения бронзовых наград

* * *

Второго ноября в Москве, после жестокого проигрыша спартаковцам, Ахмед Лятифович зашел в раздевалку. Через несколько часов он должен был расстаться с командой почти на три недели — уезжал на тренерский семинар в Голландию. Настроение у ребят было подавленное, никто не поднимал головы.

— Ничего страшного не произошло, — улыбнулся тренер. — В конце концов, есть и проигрыши. Мы встретимся уже после окончания сезона. Надеюсь, что тогда каждый сможет посмотреть мне в глаза и сказать: «Я сделал все для победы», и каждому я смогу пожать руку.

Так оно и случилось.

Г. ШВЕЦ,
журналист.

ИГРАЮТ ДУБЛЕРЫ

Начиная с 1946 года команды высшей лиги страны выступают двумя составами.

Кто же был победителем соревнований дублеров?

8 раз первыми были спартаковцы — 1946, 1953—1956, 1958, 1961, 1962 гг.

7 раз побеждали киевляне — 1949, 1963, 1965, 1966, 1968, 1972, 1974 гг.

По 5 раз побеждали динамовцы Москвы — 1952, 1957, 1970, 1971, 1973 гг. и ЦСКА — 1947, 1948, 1950, 1951, 1960 гг.

Дважды были первыми донецкие горняки — 1967 и 1969 гг.

По одному разу — торпедовцы Москвы (1959 г.) и динамовцы Тбилиси (1964 г.).

Характерным является то, что шесть из семи перечисленных выше команд (за исключением донецкого «Шахтера») становились в разные годы чемпионами страны. В этой связи уместно привести высказывание заслуженного тренера СССР В. А. Маслова: «Силу команды составляют игроки основного состава, но запас прочности составляют дублеры».

Почти во всех ведущих клубах успех основного состава неразрывно связан с сопутствующим успехом дублирующего состава.

К примеру, дублеры киевского «Динамо» становились первыми на один раз больше основного состава, московские спартаковцы 8 раз выигрывали дублем и 9 — основным составом.

Помимо подготовки полноценной замены, дубль должен способствовать возвращению в строй игроков основного состава, в результате травм утративших спортивную форму и долгое время не участвовавших в играх. Появление игроков основного состава в дубле должно способствовать улучшению качества игры.

Когда в 1963 году впервые в нашей стране была создана вторая группа класса «А», численный состав команд был увеличен с 18 человек в классе «Б» до 20.

По существующему тогда положению во время игры разрешалась только одна замена. Получалось, что семь футболистов практически в играх не участвовали. Это вызывало недоумение спортивной прессы и футболистов.

И в 1964 году были введены дублирующие составы. Тогда-то и появился впервые дубль одесского «Черноморца». В его состав была привлечена большая группа молодых перспективных футболистов города — В. Бокатов, А. Кафаджи, В. Никифоров, С. Звенигородский, В. Росс, несколько позже, в 1965 году, появился А. Нефедов, затем, в 1967 году — Г. Сапожников, В. Москвичев, В. Нечаев, А. Полищук, Н. Михайлов, еще позже — Л. Буряк. Большинство этих игроков продолжает выступать в различных командах. Сезон 1974 года был одиннадцатым для одесских дублеров и седьмым в высшей лиге.

Нельзя не радоваться успеху дублеров, а третье место, занятое командой в 1974 году, — это определенный успех. Но если основной состав уже после 17-го тура находился на втором месте в турнирной таблице, а в итоге оказался третьим, то дублеры продолжительное время оставались в тени, и только стремительный финишный бросок позволил им занять третье место.

Отдельно хочется сказать о старшем тренере «Черноморца» А. Л. Алескерове, о его умении разглядеть момент «созревания» футболиста и доверить ему место в основном составе.

Так, в 1974 году благодаря хорошей игре в дублирующем составе были переведены и хорошо акклиматизировались в основном составе А. Дорошенко и В. Устимчик.

И все-таки ни тренеров «Черноморца», ни любителей футбола нашего города, несмотря на высокое третье место, полностью игра дубля не удовлетворяет. Болельщики футбола с надеждой ждут выполнения основного назначения дубля — передачи в основной состав ежегодно двух-трех молодых игроков.

Нам хочется видеть как можно больше одесских футболистов в сборных всех рангов, начиная от юношеской и кончая главной командой страны.

А. КОЛДАКОВ,
мастер спорта СССР.

ОТ САВРАНИ ДО РЕНИ

Завоевание призового места футболистами одесского «Черноморца» случайностью назвать нельзя, так как работа по отбору и воспитанию мастеров футбольного мяча велась и ведется на дальних подступах к стадионам, на которых сражались команды высшей лиги. В этом успехе значительная доля принадлежит также большому коллективу тренеров, судей, общественного актива — энтузиастов, преданных футболу людей. Ведь большая часть игроков команды — воспитанники одесской школы футбола. Достаточно назвать имена А. Нефедова, В. Лещука, А. Дорошенко, Г. Сапожникова, Л. Барановского, В. Нечаева. В дублирующем составе, игроки которого также удостоены бронзовых медалей, играют воспитанники местных футбольных коллективов — А. Лысенко, П. Маслов, В. Драговоз, В. Столяр, Н. Осташенков, игрок сборной команды СССР С. Жарков, признанный лучшим футболистом финальных игр кубка ЦК ВЛКСМ «Юность».

Талантливых футболистов удается выявить благодаря целому ряду турниров, которые

проводятся в Одессе, в городах и районах области. Это ставшие традиционными чемпионаты и кубки области, городов, районов для взрослых и юношеских команд, соревнования на кубки «Юность» и «Надежда», многочисленные соревнования на приз газеты «Пионерская правда», клуба «Кожаный мяч».

В сезоне 1974 года первенство Одессы оспаривало 10 сильнейших клубов (каждый клуб — это две команды взрослых и три юношеские).

Победителем в общеклубном зачете стала команда «Проводник» (одесский резерв проводников железной дороги, тренирует команду уже на протяжении многих лет Б. Г. Кричинивкин).

Второй призер соревнований — команда таксомоторного парка и на третьем месте — спортивный клуб «Шторм» (автосборочный завод).

Среди взрослых спортсменов первые места заняли футболисты спортивного клуба «Шторм» (автосборочный завод), они же первенствовали и по вторым взрослым командам. У юношей лучших результатов добились команды ДЮСШ-3, таксомоторного парка и «Проводника».

Чемпионами среди юношей старшей возрастной группы стали футболисты команды «Проводник», по второй и третьей возрастным категориям первыми были соответственно команды ДЮСШ-3 и «Проводник». Неудачно выступили юноши «Черноморца», занявшие только одно второе место во второй возрастной категории.

Радует то, что в нашей области много хороших сельских команд. К примеру, в первенстве области удачно выступила команда совхоза имени Карла Маркса (село Лиманское, Раздельнянский район). Вслед за «Штормом», «Портовиком» и «Проводником» она заняла четвертое место. Хорошо показала себя в чемпионате области команда колхоза имени Татарбунарского восстания, команда Ивановского района, команда колхоза имени Дзержинского Овидиопольского района.

Команда колхоза «Дружба» (село Заря Саратского района) за лучший результат в первенстве области взрослыми и юношескими составами награждена специальным призом облспорткомитета. Лучшие футболисты турниров рекомендованы тренерам дублирующего состава «Черноморца».

Нельзя не вспомнить добрым словом плодотворно работающую в области подготовки резервов большого футбола недавно отметившую свое десятилетие Белгород-Днестровскую детско-юношескую спортивную школу. Отсюда вышло несколько футболистов, выступающих в основном и резервном составах «Черноморца». Это прежде всего В. Лещук, дублер В. Варлахин, В. Таранов, сейчас иргающий за одну из команд второго эшелона, и другие.

Хорошо зарекомендовали себя наши команды в республиканских соревнованиях. Ильичевский «Портовик», участвуя в первенстве УССР среди производственных коллективов, занял второе место в сильнейшей по составу команд группе. Футболисты колхоза имени

Татарбунарского восстания стали чемпионами Украины среди сельских команд.

Большие надежды связаны с организацией специализированной детско-юношеской футбольной школы при бассовете ДСО «Водник». Здесь работают назначенный директором школы А. Ф. Зубрицкий, тренеры Э. И. Масловский, В. Р. Мирошниченко, Б. И. Усенко и другие. На приемных экзаменах просмотрено две с половиной тысячи мальчиков, отобрано 180 наиболее одаренных. Работа школы будет проходить в тесном контакте с руководством и игроками «Черноморца».

С. РАЗДОРОЖНЮК,
председатель
областной федерации футбола.

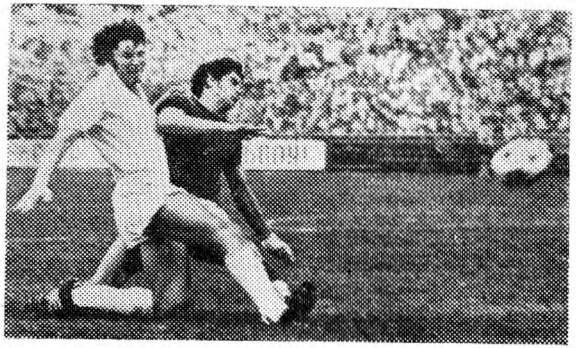

«ЧЕРНОМОРЕЦ» В ЗЕРКАЛЕ МНЕНИЙ

Оценки одесских газет и суждения местных спортивных работников об игре «Черноморца» в сезоне-74 хорошо известны поклонникам команды да и самим футболистам.

Между тем немало полезного можно увидеть и в зеркале «чужого» мнения. Ведь на выезде команда часто играет иначе, чем на своем поле, и другие аспекты ее тактики и стратегии выходят на первый план. Попытаемся сейчас познакомить любителей футбола с оценкой игры «Черноморца», сделанной, так сказать, со стороны.

На старте сезона выступления дебютанта высшей лиги специалисты и спортивные репортеры оценивали довольно снисходительно.

Обозреватель «Львовской правды», к примеру, в таких выражениях писал об апрельском матче одесситов с «Карпатами»: «Обороне «Карпат» гости не предложили слишком трудных задач... Соперник позволял львовянам диктовать ход игры...»

Но по мере того, как «Черноморец» набирался опыта, комментарии к его действиям на футбольном поле становились более внимательными и заинтересованными. Так, мастер спорта Л. Прибыловский, рецензируя в «Советском спорте» встречу одесситов со столичными динамовцами в Москве, отмечал продуманную тактику моряков.

«Советская Молдавия» в отчете о мачте «Нистру» — «Черноморец» сообщала: «Гости сумели навязать нужный им в начале игры темп, а во второй половине встречи доказать и свои агрессивные намерения».

Однако большинство весенних высказываний о «Черноморце» оставались все же весьма сдержанными.

Присутствуя на матчах своей команды лишь 15 раз в году, одесские любители футбола привыкают видеть «Черноморец» только атакующим, стремящимся взять ворота соперников, вырвать победу. Но чемпионат страны — это не только матчи на родном стадионе. На чужих же полях в «бронзовом» своем сезоне моряки выступали, прямо скажем, средне. Вот в чем видит, например, причину поражения одесситов от «Арарата» со счетом 0:2 обозреватель ереванской газеты «Коммунист»: «С первых же минут «Черноморец» отрядил в оборону 8—7 футболистов и лишь изредка контратаковал». Аналогично рассуждает в

«Советском спорте» и ленинградский рецензент матча «Зенит» — «Черноморец»: «Одесситам с самого начала пришлось обороняться, и в ответные атаки гости не рисковали идти большими силами. А их основных нападающих — Дзюбу и Томашевского — надежно опекали защитники «Зенита».

Более подробно, но в этом же ключе пишет о встрече моряков с динамовцами столицы Украины обозреватель киевской «Спортивной газеты» Л. Каневский: «Об одесской команде сказано немало похвальных слов. Что ж, она их целиком заслужила за свою самобытную игру, которая позволила «Черноморцу» включиться в борьбу за медали... В составе одесситов был «чистый» форвард Прокопенко, а это значило, что ему должны были достойно помогать полузащитники. Они и впрямь много перемещались по полю, однако все эти передвижения разгадывались динамовскими полузащитниками... Вместо того чтобы организовывать атаки, хавбеки «Черноморца» были вынуждены отодвинуться назад и заняться оборонительной работой. Первый удар по воротам киевлян одесситы нанесли лишь на 36-й минуте».

Вторит этим словам и Г. Радчук из «Советского спорта», комментатор матча «Спартак» — «Черноморец»: «Нельзя сказать, что одесситы не пытались переломить ход встречи, так неудачно сложившейся для них уже в первом тайме. Свою часть деятельности они выполняли довольно добросовестно, но без каких-либо неожиданных ходов, словно по обязанности».

Как мы видим, неуспех «Черноморца» во многих встречах на чужих полях мотивируется, в общем, одинаково. А вывод — команда должна свой атакующий стиль непременно «забирать с собой» на выездные матчи!

Но иногда даже поражения одесситов в игре на выезде в зеркале мнений не выглядели как неудача. Вот что писал, например, «Советский спорт» о матче ЦСКА — «Черноморец»: «Действия линии обороны и средней линии «Черноморца» были тактически интересными. Они основывались на четкой взаимозаменяемости защитников и полузащитников. Смело шли вперед и опасно били по воротам Григорьев и Лещук. И не только били издали, но и полноправно участвовали в розыгрыше комбинаций. Партнеров по обороне умело страховал Фейдман, а впереди комбинационную сеть плели Макаров и Устимчик. Словом, игра «Черноморца» была и продуманной, и разнообразной, и достаточно изобретательной».

Высокая оценка выступлений «Черноморца» в сезоне-74 дана в ноябрьском футбольном обозрении газеты «Правда», где отмечены интересные тактические действия команды.

Еженедельник «Футбол—Хоккей», весь сезон доброжелательно следивший за становлением «Черноморца» и дважды посвящавший команде обширные материалы, тоже отмечал современную организацию игры одесситов. Вот мнение обозревателя «Футбола—Хоккея» В. Винокурова: «Как складно организована игра «Черноморца»! По всем законам времени. С учетом возможностей каждого игрока».

В заключение стоит привести еще одно авторитетное и лестное для «Черноморца» мнение — В. Понедельника, заслуженного мастера спорта, уже известного спортивного журналиста. Вот что он писал в «Советском спорте»: «Порадовал своих почитателей «Черноморец». Наконец-то чудесный город — город-герой, город-труженик может по-настоящему гордиться своими футболистами, которые как бы возродили славу и традиции еще довоенного поколения сильных одесских футболистов, в рядах которых было немало великолепных мастеров».

Будем же рассматривать добрые слова в адрес «Черноморца» главным образом как аванс команде в ее дальнейших выступлениях на советской и международной арене.

ВСЕЗНАЮЩАЯ СТАТИСТИКА

Впервые одесские футболисты выступили на всесоюзной арене в 1936 году. Одесская команда «Динамо» играла в группе «В», в весеннем первенстве заняла 3-е место, набрав 15 очков при соотношении 15:9.

Осенью того же года динамовцы были четвертыми с 13 очками и соотношением мячей 9:7.

В сезоне 1937 года одесское «Динамо» заняло первое место в той же группе «В», забив в ворота соперников 23 мяча и пропустив в свои 11 мячей, набрав 23 очка.

1938 год был годом первого дебюта одесских футболистов в высшем футбольном обществе. Играя в чемпионате СССР по первой группе среди 26 команд, они заняли десятое место. У одесситов было 9 побед, 11 ничьих и 5 поражений — 29 очков, соотношение мячей 39:35.

В 1939 году в первенстве СССР по первой группе участвовали 14 команд. Одесские динамовцы выступили неудачно. Команда заняла последнее место, набрав всего 16 очков.

В чемпионате СССР 1940 года среди команд класса «Б» выступал одесский «Пищевик». Несмотря на преобладание в команде опытных динамовцев, профсоюзные футболисты вынуждены были довольствоваться только пятым местом.

В 1941 году спортивную честь Одессы защищали футболисты команды «Спартак», включенной в числе других лучших команд страны в первую группу.

Но розыгрыш первенства страны был прерван войной и возобновлен только в 1945 году.

В первые послевоенные годы на всесоюзной футбольной арене Одессу представляли команды «Пищевик», «Спартак», «Металлург» и с 1958 года — «Черноморец», выступавшие во втором эшелоне.

Дебют «Черноморца» в первенстве СССР состоялся в Одессе 12 апреля 1958 года. Соперниками моряков были спартаковцы Ивано-Франковска.

В классе «Б» «Черноморец» последовательно занимал следующие места: 1958 год — 12-е место в зоне; 1959 год — 4-е, 1960 — 4-е, 1961 год — 1-е место в зоне и выиграл звание чемпиона УССР по футболу. В 1962 году моряки были вторыми.

Во второй группе класса «А» коллектив провел 72 игры: 32 победы, 23 ничьи, 17 поражений. Соотношение мячей 91:66.

Три сезона (1971—1973 гг.) команда играла в первой лиге класса «А».

Итоги: в 118 поединках — 65 побед, 23 ничьи и 30 поражений. Соотношение мячей 206:207.

Дважды моряки были третьими (1971 и 1972 гг.), а в 1973 году стали чемпионами, завоевав право на переход в высшую лигу. В составе команды играли: В. Нечаев, В. Томашевский, В. Лещук, А. Шепель, Г. Сапожников, В. Зубков, В. Бутенко, В. Кузьмин, В. Боровиков, А. Дегтярев, В. Фейдман, И. Иваненко, С. Круликовский, В. Москвичев, А. Нефедов, Л. Барановский, А. Полищук, В. Устимчик, А. Дорошенко, В. Сыромятников, И. Соколовский, В. Федоров.

В высшей лиге «Черноморец» выступает с 1965 года (кроме 1971—1973 гг.). В 236 матчах одержано 68 побед, 79 матчей сыграно вничью, проиграно 89 встреч.

Лучшее достижение в высшей лиге — 3-е место (1974 год), худшее — 18-е (1967 год).

В сборную СССР «Черноморец» делегировал трех футболистов: В. Паркуяна, В. Лысенко и В. Лещука.

Наибольшее число встреч за клуб провел В. Сыромятников — 220, из них 150—в высшей лиге.

Лучший бомбардир клуба в высшей лиге В. Москаленко (27 мячей).

Рекордсмен клуба по забитым мячам в высшей лиге за сезон В. Макаров — 13 мячей (1974 г.). Это четвертый результат XXXVI чемпионата.

38 мячей в одном сезоне забил А. Шепель, выступая в составе «Черноморца» в 1973 году. Это лучший результат во втором эшелоне советского футбола за все годы.

Лицевой счет «Черноморца» в высшей лиге открыл А. Коршунов, забивший 15 апреля 1965 года гол в ворота тбилисского «Динамо».

«Черноморец» является единственной в стране командой, которая трижды — в 1966, 1968 и 1974 годах — награждалась призом «За справедливую игру», учрежденным редакцией журнала «Человек и закон».

Футболист «Черноморца» В. Москаленко награждался в 1969 году призом «За самый красивый гол на московском стадионе».

Футболист «Черноморца» А. Шепель награжден призом газеты «Комсомолец Таджикистана» как лучший бомбардир первой лиги сезона 1973 года.

Дублирующий состав «Черноморца» в сезоне 1974 года занял 3-е почетное место. В активе команды 15 побед, 6 ничьих и 9 поражений — 36 очков. Разность мячей 63:42.

Футболисты «Черноморца» 12 раз участвовали в розыгрыше Кубка СССР по футболу. На счету команды 44 кубковых матча, в активе — 21 победа, 9 ничьих, в пассиве — 18 поражений. Разность мячей положительная— 65:60.

Наивысшее достижение моряков в кубковых играх — выход в полуфинал (1966 год), в этом матче одесситы уступили московскому «Торпедо» — 0:3.

Самую крупную победу в кубковых играх «Черноморец» одержал в 1970 году над командой «Авангард» (Тернополь).

Трижды команда проигрывала кубковые матчи с одинаковым счетом 0:3.

Наибольшее количество игр в кубковых матчах провел В. Москаленко (19 матчей), он же является самым результативным игроком команды в кубковых матчах — на его счете 12 забитых мячей.

Наиболее «урожайным» был сезон 1974 года, внесшей много и приятного в статистическую летопись команды.

Бронзовый сезон отмечен был тем, что «Черноморец» побил чуть ли не все свои рекорды за время выступления в высшей лиге.

Достижение номер один, конечно, — завоевание призового места. Далее. Одесситы впервые набрали больше половины возможных очков; добились положительной разницы забитых и пропущенных мячей; одержали в сезоне 12 побед; ни разу не проиграли на своем поле. Вполне закономерно, таким образом, «Черноморец» завоевал один из призов большого футбола — «Кубок прогресса», учрежденный республиканской «Рабочей газетой».

В основном составе команды в 1974 году выступили 22 футболиста. 17 из них провели не менее половины встреч, что дает им право на получение бронзовых медалей и звания «Мастер спорта СССР». Вот имена новых мастеров: А. Нефедов, А. Дегтярев, В. Нечаев, В. Лещук, Е. Логвиненко, В. Фейдман, В. Григорьев, Г. Сапожников, Н. Куличенков, А. Дорошенко, В. Дзюба, В. Родионов, В. Устимчик, В. Прокопенко, И. Иваненко. Как известно, В. Зубкову и В. Макарову звание мастера спорта было присвоено раньше.

Ни одному из одесситов не пришлось провести все встречи без замены. А 30 раз выходили на поле двое — Г. Сапожников и В. Макаров. Всего по одной игре пропустили В. Лещук, В. Григорьев и В. Зубков (он, кстати, сыграл за «Черноморец» в классе «А» больше, чем любой другой футболист, — 241 матч, из них в высшей лиге — 144 встречи).

Чаще других в команде на замену выходил В. Зубков — 10 раз. В. Дзюба, В. Томашевский, И. Иваненко, В. Родионов по пять раз выходили на поле, сменяя одного из своих товарищей.

Реже всего цвета «Черноморца» защищали С. Павленко и С. Давыдов — по одному разу, Л. Барановский участвовал в двух играх, В. Бутенко — в четырех, В. Томашевский — в десяти. Все это свидетельствует о стабильности состава команды.

«Черноморец» с пятнадцатью соперниками встречался по два раза. 4 очка одесситы набрали против «Пахтакора» и «Нистру», 3 очка моряки взяли у «Зари», «Торпедо» и «Карпат». С восемью клубами «Черноморец» очки поделил поровну, а динамовцам Киева и Тбилиси одесситы уступили, добыв у этих соперников по одному очку из четырех.

Небезынтересно сравнить выступления «Черноморца» в первом и втором кругах. 5 побед, 7 ничьих, 3 поражения, 20 голов забито, 20 пропущено — таковы показатели одесситов в первом круге. Во втором соответственно: 7; 4; 4; 15; 11. По итогам первой половины чемпионата «Черноморец» был на 6-м месте, во втором круге (если рассматривать его отдельно) — на 4-м месте. По «уровню стабильности» одесситов никто обойти не смог: в первом круге «Черноморец» набрал 17 очков, во втором — 18. У других команд соотношения этих показателей разнятся существенней.

Продолжим сопоставление игры «Черноморца» и его «конкурентов» в каждом из двух кругов чемпионата. В первом круге 2 клуба имели больше побед, чем моряки, во втором —3. И в первом, и во втором кругах 3 команды проигрывали реже «Черноморца». В первой половине чемпионата 4 команды забили голов больше, чем одесситы, во второй — 10. В первом круге 10 команд высшей лиги про-

пустили голов меньше, чем «Черноморец», во втором — только 2.

А вот как выглядят места «Черноморца» по отдельным показателям за весь сезон: по числу побед — четвертое место, по числу поражений — третье—четвертое, по забитым мячам — восьмое—девятое, по пропущенным — пятое, по разнице забитых и пропущенных голов — шестое место.

9 побед из 12 «Черноморец» одержал с преимуществом в один мяч, 2 победы — с разницей в два мяча, одну — с перевесом в четыре мяча. Четырежды проигрывал с разницей в два мяча, дважды — в один мяч, один раз — с разницей в три мяча. Из 11 ничейных матчей 4 встречи закончились со счетом 0:0, 3—со счетом 1:1, по два раза счет был 2:2 и 3:3.

В 26 матчах с участием «Черноморца» 14 раз открывали счет одесситы, 12 раз — их соперники. Поведя в счете, моряки не проиграли ни разу, одержали 10 побед (из них две на выезде), 4 раза (два на выезде) позволили соперникам свести матч к ничьей. Когда же соперник первым забивал гол, одесситы дважды сумели отыграться и победить, сделали 3 ничьих и 7 раз проиграли.

Наша команда, как динамовцы Киева и «Карпаты», ни разу не проиграла на своем поле. И вообще львиную долю очков — 25— «Черноморец» заработал на родном стадионе, одержав 10 побед и сделав 5 ничьих (лучше на своем поле выступал только нынешний чемпион страны). На выезде достижения команды куда скромнее — 2 победы, 6 ничьих, 7 поражений, 10 очков (семь команд

выступили на чужом поле лучше «Черноморца»).

Голы. На своем поле одесситы поражали ворота соперников 28 раз, пропустив 13 голов. На чужих полях, соответственно — 7 и 18. Авторами голов явились 11 одесситов и ленинградец В. Голубев, поразивший свои ворота в матче против «Черноморца». Бомбардиром-рекордсменом команды оказался В. Макаров — 13 голов (еще ни один футболист «Черноморца» в высшей лиге столько не забивал). В. Зубков провел 6 мячей (рекордный результат для защитников высшей лиги в этом сезоне), Г. Сапожников — три, В. Родионов, В. Дзюба, В. Прокопенко, А. Дорошенко — по два, В. Нечаев, В. Лещук, В. Фейдман, В. Томашевский — по одному.

25 июня, играя в Одессе против «Кайрата», В. Дзюба забил гол, ставший 200-м голом «Черноморца» в высшей лиге. Сейчас эта цифра выросла до 221. Второй гол В. Макарова в ворота «Зари» 9 июля стал 500-м голом команды в классе «А».

Отметим еще, что в 30 матчах одесситам трижды довелось пробивать пенальти. В. Нечаев и В. Макаров были точны, Г. Сапожников промахнулся. В ворота «Черноморца» лишь однажды был назначен 11-метровый удар, и В. Абрамов из «Зари» послал мяч мимо штанги.

Два слова о голах дублеров «Черноморца». 16 футболистов имеют на своем счету 62 гола (еще один мяч провел в свои ворота В. Кисляков из «Кайрата»).

В рекордсменах ходит В. Томашевский — 10 голов, В. Родионов, И. Иванченко, В. Дзю-

ба забили по 7 мячей. Из молодых игроков отличился В. Варлахин — 6 голов.

На матчи чемпионата страны в Одессе было продано 368789 билетов, то есть в среднем 24,5 тысячи билетов на каждый матч. Стадион Черноморского морского пароходства, напомним, вмещает 40 тысяч зрителей.

Закончим наши статистические выкладки упоминанием о том, что трем одесситам судьи показывали желтые карточки — Е. Логвиненко, В. Лещуку и В. Фейдману. Столько же нарушений футбольного правопорядка оказалось у московского «Торпедо» (остальные клубы высшей лиги наказывались чаще). Но одесситы стали выше автозаводцев в турнирной таблице, и потому приз, учрежденный журналом «Человек и закон» для самой корректной команды, достался «Черноморцу».

В 1975 году бронзовым призерам первенства СССР 1974 года — команде «Черноморец» — предстоит участие в международном турнире — розыгрыше Кубка УЕФА. До сих пор выступления советских команд в рамках Кубка УЕФА проходили неудачно. Любители футбола связывают определенные надежды с предстоящими играми «Черноморца» в одном из популярнейших европейских турниров. Пожелаем же одесским футболистам достойно защищать честь отечественного футбола в этом ответственнейшем состязании сильнейших клубов Европы.

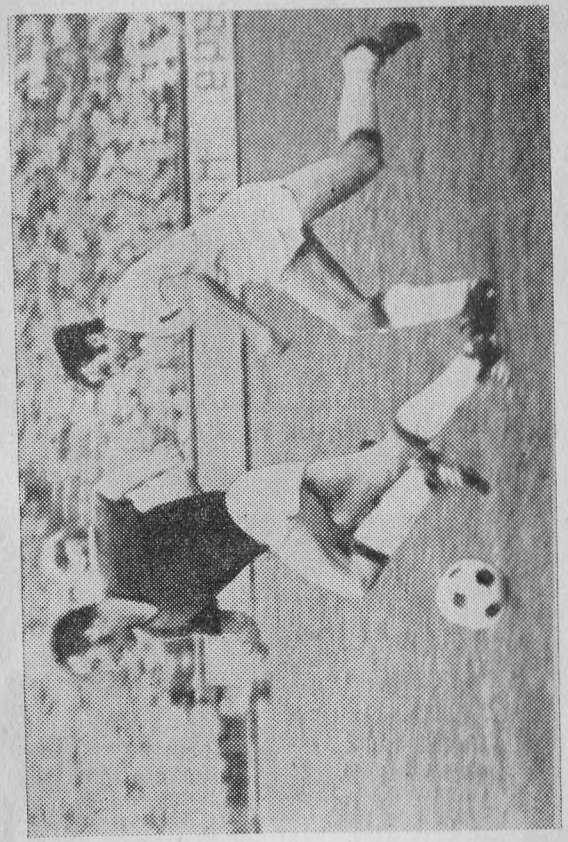

КАЛЕНДАРЬ
игр первенства и Кубка СССР на 1975 год

ВЫСШАЯ ЛИГА

5 и 19 марта, среда

Кубок европейских чемпионов
и обладателей кубков — 1/4 финала

23 марта, воскресенье

Кубок СССР — 1/16 финала

2 апреля, среда

СССР—Турция — первенство Европы

6 апреля, воскресенье

Кубок СССР — 1/8 финала

9 апреля, среда

Кубок европейских чемпионов
и обладателей кубков — 1/2 финала

I КРУГ

12 апреля, суббота

«Черноморец» — «Спартак»
«Арарат» — «Динамо» К
«Шахтер» — «Торпедо»
«Пахтакор» — «Зенит»
«Динамо» Тб — «Локомотив»
«Карпаты» — «Динамо» М
«Заря» — ЦСКА

16 апреля, среда

«Черноморец» — «Динамо» М
«Арарат» — «Днепр»
«Пахтакор» — «Локомотив»
«Динамо» Тб. — «Зенит»
«Карпаты» — «Спартак»
ЦСКА — «Шахтер»
СКА — «Динамо» К

17 апреля, четверг

«Торпедо» — «Заря»

20 апреля, воскресенье

«Динамо» К — «Заря»
«Спартак» — «Пахтакор»
«Шахтер» — «Днепр»
«Зенит» — «Черноморец»
ЦСКА — «Арарат»
«Локомотив» — СКА

21 апреля, понедельник

«Динамо» М — «Динамо» Тб

22 апреля, вторник

«Торпедо» — «Карпаты»

23 апреля, среда

Кубок европейских чемпионов
и обладателей кубков — 1/2 финала

24 апреля, четверг

«Днепр»—СКА — матч I тура

26 апреля, суббота

«Спартак» — «Динамо» Тб
«Динамо» М — «Пахтакор»

27 апреля, воскресенье

«Динамо» К — «Шахтер»
«Торпедо» — «Черноморец»
«Зенит» — «Карпаты»
«Днепр» — «Заря»
«Локомотив» — «Арарат»
СКА — ЦСКА

30 апреля, среда

«Спартак» — «Динамо» М

2 мая, пятница

«Динамо» К — «Днепр»
«Арарат» — «Динамо» Тб
«Шахтер» — «Карпаты»
«Пахтакор» — СКА
«Зенит» — «Торпедо»
ЦСКА — «Локомотив»
«Заря» — «Черноморец»

7 мая, среда

Отборочный матч олимпийских команд

Югославия — СССР
ЧССР — СССР — т. м.

11 мая, воскресенье

«Черноморец» — «Шахтер»
«Динамо» Тб — «Пахтакор»
«Днепр» — «Динамо» М

«Карпаты» — «Заря»
СКА — «Арарат»
«Локомотив» — «Спартак»
ЦСКА — «Зенит»

12 мая, понедельник

«Торпедо» — «Динамо» К

16 мая, пятница

«Спартак» — СКА
«Пахтакор» — ЦСКА

17 мая, суббота

«Динамо» Тб — «Торпедо»
«Динамо» М — «Арарат»
«Шахтер» — «Локомотив»
«Днепр» — «Черноморец»
«Заря» — «Зенит»

18 мая, воскресенье

СССР — Ирландия — первенство Европы

21 мая, среда

Отборочный матч олимпийских команд

СССР — Югославия

22 мая, четверг

«Карпаты» — «Динамо» К

24 мая, суббота

«Динамо» М — СКА

25 мая, воскресенье

«Спартак» — «Арарат»
«Черноморец» — «Динамо» К
«Шахтер» — «Зенит»
«Пахтакор» — «Торпедо»
«Динамо» Тб — ЦСКА
«Днепр» — «Карпаты»
«Заря» — «Локомотив»

28 мая, среда

Резервный день

31 мая, суббота

«Торпедо» — «Спартак»

1 июня, воскресенье

«Динамо» К — ЦСКА
«Черноморец» — «Пахтакор»
«Арарат» — «Заря»
«Зенит» — «Динамо» М
«Карпаты» — «Динамо» Тб
«Локомотив» — «Днепр»
СКА — «Шахтер»

4 июня, среда

«Локомотив» — «Динамо» К

6 июня, пятница

ЦСКА — «Днепр»

7 июня, суббота

«Динамо» М — «Торпедо»
«Динамо» Тб — «Черноморец»

«Арарат» — «Шахтер»
«Зенит» — «Спартак»
«Карпаты» — «Пахтакор»
«Заря» — СКА

8 июня, воскресенье

СССР — Италия — т. м.

11 июня, среда

Резервный день

14 июня, суббота

ЦСКА — «Торпедо»

15 июня, воскресенье

«Динамо» К — «Динамо» М
«Арарат» — «Пахтакор»
«Шахтер» — «Заря»
СКА — «Динамо» Тб
«Днепр» — «Спартак»
«Черноморец» — «Карпаты»
«Локомотив» — «Зенит»

21 июня, суббота

«Торпедо» — СКА

22 июня, воскресенье

«Динамо» К — «Динамо» Тб
«Спартак» — «Шахтер»
«Черноморец» — ЦСКА
«Пахтакор» — «Днепр»
«Зенит» — «Арарат»
«Карпаты» — «Локомотив»

23 июня, понедельник

«Динамо» М — «Заря»

25 июня, среда

Резервный день

28 июня, суббота

ЦСКА — «Карпаты»

29 июня, воскресенье

«Динамо» К — «Пахтакор»
«Черноморец» — «Локомотив»
«Торпедо» — «Арарат»
«Шахтер» — «Динамо» М
«Зенит» — СКА
«Динамо» Тб — «Днепр»
«Заря» — «Спартак»

2 июля, среда

Кубок СССР — 1/4 финала

6 июля, воскресенье

«Динамо» К — «Зенит»
«Арарат» — «Черноморец»
«Локомотив» — «Динамо» М
«Динамо» Тб — «Шахтер»
«Днепр» — «Торпедо»
«Пахтакор» — «Заря»
СКА — «Карпаты»

7 июля, понедельник

«Спартак» — ЦСКА

11 июля, пятница

«Торпедо» — «Локомотив»

12 июля, суббота

«Спартак» — «Динамо» К

13 июля, воскресенье

«Динамо» М — ЦСКА
«Шахтер» — «Пахтакор»
«Днепр» — «Зенит»
«Карпаты» — «Арарат»
«Заря» — «Динамо» Тб
СКА — «Черноморец»

16 июля, среда

Кубок СССР — 1/2 финала

II КРУГ

20 июля, воскресенье

«Динамо» К — «Арарат»
«Динамо» М — «Спартак»
«Пахтакор» — «Карпаты»
«Зенит» — «Локомотив»
«Черноморец» — «Динамо» Тб
СКА — «Днепр»

21 июля, понедельник

«Торпедо» — «Шахтер»

22 июля, вторник

ЦСКА — «Заря»

26 июля, суббота

«Спартак» — «Локомотив»

27 июля, воскресенье

«Динамо» К — СКА
«Динамо» М — «Зенит»
«Шахтер» — ЦСКА
«Пахтакор» — «Черноморец»
«Динамо» Тб — «Карпаты»
«Днепр» — «Арарат»
«Заря» — «Торпедо»

30 июля, среда

Резервный день

2 августа, суббота

«Торпедо» — «Динамо» Тб

3 августа, воскресенье

«Черноморец» — «Днепр»
«Арарат» — «Динамо» М
«Зенит» — «Заря»
«Динамо» К — «Карпаты»
«Локомотив» — «Шахтер»
СКА — «Спартак»

4 августа, понедельник

ЦСКА — «Пахтакор»

9 августа, суббота

Финал Кубка СССР

10 августа, воскресенье

«Динамо» К — «Черноморец»
«Арарат» — «Спартак»
«Зенит» — «Шахтер»
«Карпаты» — «Днепр»
ЦСКА — «Динамо» Тб
«Локомотив» — «Заря»
СКА — «Динамо» М

11 августа, понедельник

«Торпедо» — «Пахтакор»

13 августа, среда

Резервный день

16 августа, суббота

«Динамо» М — «Локомотив»

17 августа, воскресенье

«Спартак» — «Зенит»
«Карпаты» — «Черноморец»
«Пахтакор» — «Арарат»
«Динамо» Тб — СКА
«Днепр» — «Шахтер»
«Заря» — «Динамо» К

18 августа, понедельник

«Торпедо» — ЦСКА

3 сентября, среда

СССР — ГДР — т. м.

6 сентября, суббота

«Днепр» — «Динамо» К
ЦСКА — «Динамо» М

7 сентября, воскресенье

«Спартак» — «Торпедо»
«Арарат» — СКА
«Шахтер» — «Черноморец»
«Зенит» — «Пахтакор»
«Заря» — «Карпаты»

8 сентября, понедельник

«Локомотив» — «Динамо» Тб

10 сентября, среда

«Динамо» М — «Динамо» К

13 сентября, суббота

«Черноморец» — «Арарат»
«Шахтер» — «Динамо» К
ЦСКА — «Спартак»

14 сентября, воскресенье

«Торпедо» — «Динамо» М
«Зенит» — «Динамо» Тб
«Карпаты» — СКА
«Заря» — «Днепр»

15 сентября, понедельник

«Локомотив» — «Пахтакор»

17 сентября, среда

Кубок европейских чемпионов, обладателей кубков и УЕФА

21 сентября, воскресенье

«Динамо» К — «Локомотив»
«Спартак» — «Карпаты»
«Арарат» — «Зенит»
«Пахтакор» — «Шахтер»
«Динамо» Тб — «Заря»
«Днепр» — ЦСКА
СКА — «Торпедо»

22 сентября, понедельник

«Динамо» М — «Черноморец»

26 сентября, пятница

ЦСКА — «Динамо» К

27 сентября, суббота

«Спартак» — «Черноморец»

28 сентября, воскресенье

«Арарат» — «Торпедо»
«Динамо» М — «Карпаты»
«Шахтер» — «Динамо» Тб
«Заря» — «Пахтакор»
«Днепр» — «Локомотив»
СКА — «Зенит»

1 октября, среда

Кубок европейских чемпионов, обладателей кубков и УЕФА

3 октября, пятница

«Локомотив» — ЦСКА

4 октября, суббота

«Динамо» М — «Днепр»

5 октября, воскресенье

«Динамо» К — «Спартак»
«Черноморец» — «Заря»
«Торпедо» — «Зенит»
«Динамо» Тб — «Арарат»
СКА — «Пахтакор»
«Карпаты» — «Шахтер»

10 октября, пятница

«Спартак» — «Днепр»

11 октября, суббота

«Черноморец» — СКА
«Арарат» — «Карпаты»
«Пахтакор» — «Динамо» Тб
«Зенит» — ЦСКА
«Заря» — «Шахтер»
«Локомотив» — «Торпедо»

12 октября, воскресенье

Швейцария — СССР — первенство Европы

15 октября, среда

Резервный день

17 октября, пятница

«Пахтакор» — «Динамо» К

18 октября, суббота

«Черноморец» — «Зенит»
«Шахтер» — «Спартак»

19 октября, воскресенье

«Арарат» — «Локомотив»
«Днепр» — «Динамо» Тб
«Карпаты» — «Торпедо»
ЦСКА — СКА
«Заря» — «Динамо» М

22 октября, среда

Кубок европейских чемпионов, обладателей кубков и УЕФА

25 октября, суббота

«Динамо» М — «Шахтер»

26 октября, воскресенье

«Спартак» — «Заря»
«Динамо» Тб — «Динамо» К
«Черноморец» — «Торпедо»
«Арарат» — ЦСКА
«Днепр» — «Пахтакор»
«Карпаты» — «Зенит»
СКА — «Локомотив»

1 ноября, суббота

«Пахтакор» — «Спартак»
«Зенит» — «Динамо» К
ЦСКА — «Черноморец»

2 ноября, воскресенье

«Торпедо» — «Днепр»
«Шахтер» — СКА
«Динамо» Тб — «Динамо» М
«Заря» — «Арарат»

3 ноября, понедельник

«Локомотив» — «Карпаты»

5 ноября, среда

Кубок европейских чемпионов, обладателей кубков и УЕФА

9 ноября, воскресенье

«Пахтакор» — «Динамо» М
«Динамо» Тб — «Спартак»
«Зенит» — «Днепр»
«Шахтер» — «Арарат»
«Карпаты» — ЦСКА
«Локомотив» — «Черноморец»
СКА — «Заря»

12 ноября, среда

СССР — Швейцария — первенство Европы

16 ноября, воскресенье

«Динамо» К — «Торпедо»

26 ноября, среда

Кубок УЕФА — 1/8 финала

30 ноября, воскресенье

Румыния — СССР — т. м.

10 декабря, среда

Кубок УЕФА — 1/8 финала

Примечание. Игры проводятся на полях команд, указанных первыми.

N	команды	1	2	3	4	5	6	7	8	9	10	11	12	13	14	15	16	очки	мячи	м
1	„Динамо" К																			
2	„Спартак"																			
3	„Черноморец"																			
4	„Торпедо"																			
5	„Арарат"																			
6	„Динамо" М																			
7	„Зенит"																			
8	„Пахтакор"																			
9	„Динамо" Тб.																			
10	„Днепр"																			
11	„Карпаты"																			
12	„Шахтер"																			
13	ЦСКА																			
14	„Заря"																			
15	„Локомотив"																			
16	СКА Р/Д																			